

MARMANDE www.mairie-marmande.fr *ma ville*



**VIVEZ
MARMANDE !**

LE POINT SUR... Centre-Ville Cœur de Vie

LE CŒUR SE TRANSFORME



Un début de soirée dans une rue de Marmande au premier jour de l'été.



LE POINT SUR

P.02

SOMMAIRE

ÉDITO DU MAIRE

Une nouvelle ère

P.03

DU CÔTÉ DE L'ACTU

Vu, lu, entendu... ce qu'il en est

P.14

DU CÔTÉ DE L'AGGLO

Les échos de l'agglo

P.15

AGENDA

Nos dates, vos rendez-vous

P.16

ALBUM

Retour en image sur vos événements

P.18

EN BREF

Echos de la ville

P.20

PRATIQUE

Infos et contacts utiles

P.21

TRIBUNE DES ÉLUS

Expression des groupes politiques

P.22

À VOS CÔTÉS

Le Conservatoire Maurice-Ravel

P.23

PORTRAIT

Philippe GRENIER : "L'oreille en coin"

P.24

CENTRE-VILLE CŒUR DE VIE

L'opération urbaine entre dans sa deuxième phase à l'automne avec le lancement des travaux du secteur 1, concernant la place du Marché et le Boulevard Richard Cœur de Lion.

Un aperçu avec les esquisses.

DOSSIER

P.08

VIVRE ET FAIRE VIVRE LA VILLE ILS FONT MARMANDE

Le sport et la culture sont aujourd'hui des acteurs essentiels de la vie économique et sociale.

Le point sur ces secteurs qui font bouger Marmande.



Garorock : Marmande accueille les premiers festivaliers.



UNE NOUVELLE ÈRE

Chères Marmandaises, chers Marmandais,

Ce titre d'un lundi matin post-Garorock lu dans la presse locale illustre à merveille la mue qui s'organise dans notre ville en cette année 2016, dont la première moitié vient juste de se clore. C'est par l'action que l'on doit juger aujourd'hui : le temps où les promesses n'engageaient que ceux qui les reçoivent est révolu, et c'est tant mieux. Et de l'action, après ces deux années de préparation minutieuse et réfléchie, il y en aura, pour faire de notre ville une capitale de territoire moderne, dynamique et ambitieuse.

Cette nouvelle ère en ville, c'est l'appropriation par ses habitants de ses rues, des cafés, des restaurants, des boutiques, des appartements trop longtemps fermés. De nouvelles habitudes voient le jour, comme nous l'avions imaginé, réfléchi et planifié. C'est aussi et surtout la transformation de nos espaces urbains avec le début des travaux qui vont embellir et rendre plus pratique le quartier du marché et l'accès à la Filhole.

La nouvelle ère c'est aussi la concrétisation du plan numérique territorial que j'ai imaginé et défendu quand le plus grand nombre doutait. Nous sommes aujourd'hui le premier territoire en France à contractualiser avec le groupe La Poste, à créer un Conseil Territorial du Numérique, à afficher sa volonté de fibrer par voie optique 100% des habitations... bref, tout simplement le premier territoire semi-rural du pays à organiser de manière globale sa transition numérique, nous prenons une avance que beaucoup nous envient et que nous défendrons pied à pied.

La nouvelle ère, c'est encore cette visibilité obtenue à force d'innovation et d'ambition : compétence GEMAPI pour protéger les populations des inondations, Garorock et ses 130.000 festivaliers, le premier GaroCampDays... Les fêtes de Marmande et le retour de leur rayonnement, les projets industriels d'envergure en cours de discussion.

Mais cette nouvelle ère, c'est surtout l'affirmation et la confirmation du rôle central de la culture et du sport comme liant invariable du vivre ensemble. Les sollicitations faites à notre belle ville pour accueillir de nouveaux acteurs culturels de premier plan sont permanentes. Marmande soutient la culture, cela se sait désormais, par l'effet des actes plus que par l'intention et la parole.

Alors cet été, ne boudez par votre plaisir en participant aux nombreuses et magnifiques manifestations marmandaises, et pensez chaque jour à cette mue qui est devenue inéluctable : la nouvelle ère est là. Bon été à tous.

Daniel BENQUET
Maire de Marmande

www.mairie-marmande.fr

Informations mairie

HORAIRES D'OUVERTURE

Du lundi au vendredi, de 8h15 à 12h et de 13h30 à 17h30.
Le samedi de 9h à 12h, la permanence de l'Etat-Civil uniquement.
Accueil : 05 53 93 09 50

RENCONTRER VOS ÉLUS

Pour prendre rendez-vous avec le maire ou un élu, appelez le cabinet du maire au 05 53 93 47 20 ou mairie@mairie-marmande.fr

CONSEIL MUNICIPAL DE MARMANDE

Le conseil municipal se réunit une fois par mois, à l'Hôtel de Ville, place Clemenceau.

Les séances sont publiques et retransmises sur le site de la ville www.mairie-marmande.fr

Mémo Marmande

Services en ligne :

www.mairie-marmande.fr

Accueil mairie : 05 53 93 09 50

Web : www.mairie-marmande.fr

Email : mairie@mairie-marmande.fr

Facebook : facebook.com/villedemarmande

[@ComMarmande](https://twitter.com/ComMarmande)

Twitter : @ComMarmande

CENTRE-VILLE CŒUR DE VIE

OPÉRATION URBAINE : LE CŒUR SE TRANSFORME

La revalorisation du centre-ville dans toutes ses composantes (attractivité, commerce, habitat, déplacements, animations, végétalisation...) vise à transformer le centre-ville en un nouveau cœur de vie et de ville, vivant, ouvert à tous, un point d'ancrage et de rayonnement du territoire. Cette ambition définie en mai 2014 entre dans sa phase opérationnelle avec des travaux dès 2017.

Les grandes orientations pour le devenir du centre-ville ont été approuvées en juillet 2015 sur la base du plan guide réalisé par l'agence d'urbanisme P.U.V.A. suite à un état des lieux objectif et actualisé de la situation. La concertation avec la population a elle, permis d'établir une stratégie de projet d'ensemble avec des actions à court et long terme. L'aménagement du cœur médiéval est une des priorités, en voici les esquisses.

Le premier acte de Centre-Ville Cœur de Vie concernait la mobilité avec un nouveau schéma de circulation et de stationnement. Aujourd'hui, débute la phase active pour le secteur n°1, le cœur médiéval. Deux opérations sur le quartier République/Marché et la zone Remparts/Filhole s'engageront début 2017 avec deux maîtres d'œuvres (ARTÉSITES et P.U.V.A.). L'objectif est de créer un itinéraire privilégié entre les parkings de Birac et de la Filhole. Les travaux de voiries (rue de la République) et de l'espace public (place du Marché) doivent permettre l'émergence d'un centre d'animation du quartier. Un escalier reliant les places du Marché et Maury, facilitera les accès de l'une à l'autre et le mobilier urbain plus accueillant, invitera l'usager à s'approprier l'espace. Les esquisses nous en donne un aperçu.



Réaménagement de l'entrée de la place du Marché en espace ouvert à tous (esquisse ARTÉSITES).



Quartier du Marché
PLACE À LA RENCONTRE

Liaison visuelle avec la Place Maury de la Médiathèque (esquisse ARTÉSITES).



Un cœur médiéval réaménagé
 pour un centre de vie transformé.

En orientant les automobilistes vers les parkings de la Filhole, la circulation boulevard Richard Cœur de Lion ne se justifie plus, elle est redondante, précise Laurence Borredon de l'agence P.U.V.A. La promenade Cœur de Lion est un lieu de transition entre le centre-ville et l'espace de loisirs de la Filhole. L'ascenseur facilitera la liaison avec les rues Brun et Faye et le centre-ville commerçant, de même pour l'escalier conçu comme un perron sur le Trec.

La Filhole, c'est une offre de stationnement importante au service du centre-ville et un poumon vert, deux entités qui doivent fonctionner ensemble. Ce front de Garonne est un lieu central : "je m'y gare, je vais faire mes courses, déjeuner dans le quartier, faire du sport..." Un cœur médiéval réaménagé pour un centre de vie transformé.



Un lieu de promenade et de transition
 vers le centre-ville (esquisse P.U.V.A.).



Dernière visite de quartier pour M. le Maire le 15 juin à Garrigues-Carpète.

FIN DU TOUR DES QUARTIERS LES CONSEILS DE QUARTIERS VISITÉS

Si les représentants de quartier sont un lien avec la municipalité, quoi de mieux qu'une visite sur le terrain ? Ce qu'a fait le Maire de Marmande.

Un engagement et du pragmatisme. Chaque mois, le temps d'un après-midi, le maire accompagné des représentants du conseil de quartier s'est rendu sur le terrain pour écouter et échanger. Les 10 quartiers ont été parcourus à la loupe.

Un circuit établi par les conseillers eux-mêmes donnait le ton de la visite à laquelle participait un agent référent du service Citoyenneté. Quasiment rue par rue, les problématiques étaient ainsi soulevées et/ou montrées du doigt.

Et pour beaucoup, elles concernaient l'état de la voirie (des marquages au sol à faire, des nids de poule...), le stationnement (panneaux, arrêts minute...), la circulation, les nuisances sonores,

la propreté dont les déjections des animaux, l'éclairage, les déchets ménagers et verts, le moustique-tigre... Et chaque quartier a aussi des spécificités. Certains autour de la sécurité ou de la circulation autour des établissements scolaires. D'autres de passage sous la voie ferrée, de station d'épuration, de squat de hangars et même de problème avec des moutons.

Après la visite, une réunion publique permettait d'avoir des premières réponses ou tout du moins, l'avis du maire. Tout ne pourra se faire mais tout a été noté. Placé au cœur de cette mandature, le Pacte Citoyen se construit, s'organise et s'affirme avec l'installation en 2017 du service Citoyenneté au cœur de l'Hôtel de Ville.

CONSEIL CITOYEN

Le conseil citoyen est associé aux instances relatives à la Politique de la Ville du quartier Baylac-Gravette. Il est composé de 32 membres, qui sont pour moitié des habitants et de l'autre des acteurs économiques et associatifs. Il est présidé par Lydie Vialaret.

Une permanence est assurée tous les jeudis après-midi à la maison de quartier de la Gravette. Dernière action, le fleurissement de jardinières.





Entretien avec les représentants
du conseil de quartier du Baylac
La Gravette

“PRÊTS À L’ACTION !”

Lors du lancement du Pacte Citoyen en 2014, les représentants du conseil de quartier étaient : Sophie Auriol, Hervé Brouillon, Abdel-Khalid Benkhala et Nour-Eddine Semmoune. Pour diverses raisons, trois d'entre eux ont démissionné et de nouvelles élections ont eu lieu en avril 2016. Nous avons interrogé les nouveaux représentants.

“ Nous nous impliquons déjà dans le quartier depuis plus d'un an, sans être élus, simplement comme participants aux réunions. Depuis notre élection, nous avons prévu de faire au moins une réunion tous les trois mois et selon les besoins. La dernière, nous a permis de faire un point avec le service Citoyenneté et de préparer notre char pour la cavalcade de Marmande en Fête. Ce sera quelque chose de beau. Les résidentes des Glycines s'occupent des fleurs et cela motive aussi les jeunes. Le lien social, c'est l'esprit même du conseil. Fin juin, nous avons organisé trois jours de fête avec l'école Labrunie, avec l'USM pour une découverte rugby et avec les jeunes musiciens du quartier. Nous allons poursuivre aussi les sorties, la prochaine est le 24 septembre. Notre satisfaction a été d'avoir un bon panel de la population avec la présence de gens de Baylac et de l'Eaubonne. Nous sommes le lien entre les habitants et la mairie. Mais certaines questions relèvent de VGA ou d'Habitayls, alors parfois les réponses sont plus longues. Nous avons des problématiques du quotidien des quartiers (nid de poule, lampadaire...) et certaines spécifiques communiquées directement au maire lors de sa visite du quartier. Il faut recréer de l'activité parce que c'est un bon quartier !”

“Baylac - La Gravette est un endroit sympathique en plein réveil” pour Yolande Muñoz, et “des échanges verbaux haut en couleurs, des sourires, de la fraternité, de l'humanité” pour Martine Calzavara, toutes deux élues référentes.



Jean Nutta et Ali Syed-Nasser
(absente sur la photo : Sophie Auriol)



Un endroit sympathique et en plein réveil.

LE CONSEIL DE QUARTIER DE BAYLAC LA GRAVETTE UN QUARTIER COMME UN AUTRE

Les habitants aiment leur quartier et n'apprécient pas l'image que certains s'en font car c'est un quartier comme les autres. Vu de l'intérieur, le quartier est vivant. Jean Nutta en est originaire. *“Pour ma vie professionnelle, j'en suis parti pendant 40 ans et je suis revenu dans la maison familiale parce que j'avais gardé l'image d'une qualité de vie, je m'implique pour ça”,* dit-il. Ali Syed-Nasser y vit depuis 20 ans. *“J'y suis depuis longtemps et j'ai fait beaucoup de choses avec les jeunes, les familles (repas, sorties...). Aujourd'hui, élu représentant, je ne changerai rien à mon implication”,* précise-t-il. Pour les contacter : baylac.gravette@mairie-marmande.fr

BAYLAC LA GRAVETTE ET QUOI ENCORE ?

C'est une nouvelle synergie à trouver pour les habitants. Il va de la barrière de Miramont jusqu'à l'Eaubonne, avec l'impasse du Moulin. Il comprend le centre des impôts, l'école Labrunie, la résidence des Glycines, Saint-Vincent de Paul, une Halte-Garderie, une coiffeuse et une épicerie.



Baylac La Gravette
fête la musique le 19 juin



Yolande Muñoz et Martine Calzavara

ILS FONT MARMANDE

SPORT ET CULTURE : ACTEURS ESSENTIELS

Souvent l'été, les villes s'animent. C'est la période des animations, des festivals, de ces moments de rencontres entre visiteurs et habitants. Le monde associatif local dans le domaine de la culture et du sport par certaines manifestations donne à Marmande une renommée internationale. Il participe aussi à la cohésion sociale d'une ville. Regards sur quelques actions et quelques acteurs qui font bouger Marmande.

Ces trente dernières années, les pratiques sportives et culturelles se sont fortement développées, le résultat d'une démocratisation de l'accès et de l'offre. Aujourd'hui, une corrélation positive existe entre dynamisme socioéconomique d'une ville, d'un territoire et implantation d'événements culturels et sportifs, et inversement. C'est le cas chez nous.



La Pétanque de l'Esplanade : meilleur palmarès régional attend avec impatience le boulo-drome couvert en 2017.

Tous les habitants contribuent à faire vivre la ville. Certains d'eux ont initié, depuis plusieurs années ou plus récemment, des manifestations de qualité et devenues phares pour Marmande. Les collectivités territoriales, conscientes que l'action culturelle et sportive est un élément essentiel du développement local, d'attractivité et de cohésion sociale, ont aujourd'hui un rôle moteur dans ces domaines. Si les compétences en matière culturelle sont vastes (notamment la gestion et le financement des structures, le développement de l'éducation artistique, la conservation patrimoniale...), pour le sport, elles n'ont aucune obligation sinon celle d'avoir des équipements nécessaires à la pratique de l'éducation physique et sportive pour les écoles élémentaires.

En France, l'apport économique des activités culturelles représente 57,8 Md€ soit sept fois plus que l'industrie automobile (8,6 Md€) et avec les effets induits c'est 104,5 Md€.

Au calme

30°C À L'OMBRE DE LA FILHOLE

Avant de passer le mur du son!



L'impact local d'une manifestation est d'abord celui des dépenses de l'organisateur et des visiteurs et celui indirect lié à la consommation de biens courants (hébergement, transport, échanges interentreprises, rémunérations des personnes...). L'emploi culturel représente environ 700 000 personnes. Prenons l'exemple du Garorock, c'est 3Md€ injectés sur le territoire (environ 1,5 Md€ directement avec les fournisseurs et prestataires, la sécurité, l'hébergement, restauration... et 1,5 Md€ indirectement par l'emploi des personnes et la consommation.

On estime à 30 à 40 euros dépensés par festivalier. Locomotive des festivals marmandais, son budget est de 5Mde dont 6,5% de subventions (Ville, Département, Région...). Les efforts des collectivités locales en culture représentent 8% de leur budget total. La Ville de Marmande y consacre près de 14%.

L'économie du sport représente 35,4 milliard d'euros de dépenses, 17 milliard pour la consommation des ménages et environ 220 000 emplois sportifs directs. Et les clubs ont des besoins, c'est donc une économie qui a de l'avenir.

Les collectivités locales sont les premiers bailleurs de fonds de la pratique sportive (62% de la dépense sportive leur incombent). Marmande consacre 11,25% de son budget.

POUR UN ACCÈS À TOUS

"L'accès à tous et notamment à la jeunesse est une priorité de la municipalité, nous voulons aussi faire découvrir les pratiques sportives sur le territoire, les décentraliser" ajoute Jean-Luc Dubourg, adjoint aux sports et aux travaux. Ce dernier rappelle que l'aménagement d'un bouldrome couvert aux anciens

Proposer des parcours éducatifs, intégrer la culture et le sport sont des axes de réflexion.

hangars de Césa, illustre la volonté de faire des investissements correspondants aux besoins des clubs et non en fonction des disponibilités de l'enveloppe financière.

Quant à la dimension sociale, elle ne peut être chiffrée mais les pratiques culturelles et sportives sont un élément fondateur du vivre ensemble et de l'inclusion sociale. Réduire les inégalités pour une accessibilité par tous, consolider les actions en faveur de la jeunesse, valoriser l'engagement, proposer des parcours éducatifs, intégrer la culture et le sport dans le temps péri et extrascolaire... en sont des axes.

"Ce travail est mené par la municipalité avec le soutien des associations locales, des acteurs essentiels à la vie de notre ville", indique Laurence Valay, adjointe à la Culture et au Patrimoine.

Ils font Marmande.



Séance d'initiation au kayak : même pas peur !

DE LA TRANSMISSION...

Le sport fait partie de notre quotidien, il enrichit chacun par la découverte, l'échappement et ses bienfaits sur la santé... Il porte des valeurs comme le respect, l'honneur, le courage... Et, il crée de l'amitié.

Marmande est une ville sportive avec un tissu associatif proposant plus d'une soixantaine de disciplines. Bien sûr, les sports collectifs et individuels, les plus populaires et/ou médiatiques sont préférés. Alors, l'enjeu pour la municipalité est de permettre la découverte, via les activités des CLAE favorisant la pratique sportive comme élément du développement de l'enfant et, la découverte et l'initiation avec l'opération Ticket-Loisirs durant les vacances scolaires. Cette dernière a permis de sensibiliser un nombre considérable d'enfants.

DIVERSITÉ DE L'OFFRE

C'est ainsi que Jonathan Suc a donné ses premiers coups de pagaie et pris sa licence à 10 ans. Jonathan est aujourd'hui co-président avec Yoan Dalla Longa du Marmande Kayak Nature. *Les jeunes, c'est notre motivation, tout est fait pour qu'ils progressent, l'aspect financier ne doit être un frein pour personne*, souligne le président et champion du monde en Freestyle, *on accueille près de 2 000 enfants chaque année*. Le lien social est le fondement des associations, celui de la rencontre entre les membres et aussi par leur implication dans des animations. Ainsi, l'Archer Club Marmandais, présent lors

des Journées du Vivre Ensemble, s'engage dans le sport handicap avec une convention avec l'ASAM (Association de Sport Adapté Marmandais). Deux disciplines qui illustrent ce travail discret au service du social. L'USM lance à la rentrée une section mixte de rugby avec le Lycée Val de Garonne.

L'accès au sport à toutes et tous est une priorité pour la municipalité, nous allons adapter le dispositif de coupons sport pour une aide à l'acquisition d'une licence, précise l'adjoint aux sports.

L'accès à une pratique physique et sportive est encore conditionné socialement, en garantissant l'égalité d'accès, prendre en compte les jeunes éloignés de la pratique en favorisant la diversité de l'offre sur le territoire, mettre en adéquation les besoins avec les ressources, ne peut se faire qu'avec le tissu associatif de la ville. Les activités de loisirs s'inscrivent aussi dans le vivre ensemble.

L'engagement et les responsabilités d'encadrement des jeunes animateurs leur permettent de développer des aptitudes et compétences utiles à leurs avenirs.

Le sport, c'est de la culture dans le sens des pratiques, des coutumes qui font l'identité collective, il fait partie de la culture de vivre.



Les enfants sur la scène du Comœdia le 20 mai dernier.

...DE LA CONNAISSANCE

L'art et la culture nous font grandir, ils sont un moteur de ce que nous sommes ensemble. Sensibiliser dès le plus jeune âge est un enjeu et un atout. Quelques exemples

La culture, c'est parfois sportif. Organiser des événements et des spectacles vivants d'ampleur, les organisateurs et tous les bénévoles vous le diront, il faut avoir la forme et ceux du Garorock de cette année encore plus. La ville entend favoriser et soutenir les actions d'animations culturelles de ses structures municipales comme les propositions associatives et les expressions des citoyens. Conforter la fonction d'accueil des équipements, notamment par le lien et l'écoute. *Nous accordons beaucoup d'importance au travail de médiation*, souligne l'adjointe à la culture et au patrimoine. *Nos structures, les Archives, le musée, le conservatoire et la médiathèque travaillent auprès du public scolaire et cette année propose un parcours culturel avec Le cartable animé.* Pour exemple, la médiathèque a reçu près de 4 450 enfants et l'atelier multimédia accueille 133 personnes adultes.

FAVORISER LES PRATIQUES

La médiation est centrée sur l'échange et la rencontre entre les citoyens et les milieux artistiques et culturels. Cela peut être de l'accompagnement à la création, des interventions afin de nouer un contact avec le public. On parle souvent

d'animation sociale et culturelle pour beaucoup de manifestations et les associations culturelles locales sont des médiateurs indispensables au vivre ensemble. Permettre l'accès de tous aux ressources, c'est aussi s'ouvrir et aller vers le public.

Le conservatoire a accueilli cette année une dizaine de jeunes dans des ateliers, une collaboration avec l'IME (Institut Médico Educatif) de Solincité pour toucher un public dit "empêché". L'école fait partie de la chaîne dans l'accompagnement d'insertion.

Et puis, il arrive que des artistes deviennent pédagogues. Eric Séva, saxophoniste, a travaillé avec les enfants de cinq classes primaires du territoire (dont celle de Magdeleine). Un projet pédagogique avec l'Education nationale autour de la musique, d'une chanson Armstrong de Claude Nougaro, des mots et des sons, que les enfants ont restitué sur la scène du Comoedia avec des musiciens professionnels. Un concert qui a même "pris aux tripes" certains parents d'élèves. Une opération qui a passionné tous les acteurs et sera reconduite l'année prochaine.

La culture au sens des arts vivants (danse, musique, théâtre, cirque, art de la rue...), des arts visuels, du patrimoine, de la lecture, du cinéma... nous font grandir et Marmande est une ville de culture.

PAROLES DE MARMANDAIS

ILS FONT BOUGER MARMANDE

La vie associative sportive et culturelle de la ville est riche et variée. Le sport comme la culture participe à l'épanouissement de chacun et nous permet des moments de plaisir. Certains de ces rendez-vous donnent à notre ville une renommée internationale. MARMANDE *ma ville*, vous présente ceux qui font bouger la ville.

LES NUITS LYRIQUES DE MARMANDE

Du 24 au 27 août 2016

Philippe Mestres, président et directeur artistique du festival - www.festilyrique.fr

MARMANDE GRASS-TRACK International

Mercredi 13 juillet 2016

Jean-Noël Barès, président du Moto Club Marmandais - www.grasstrack-marmande.com

GAROROCK

30 juin et du 1^{er} au 3 juillet 2016

Ludovic Larbodie, directeur artistique et fondateur du festival - www.garorock.com

USM

Jacky Arpoulet, président de l'Union Sportive Marmandaise - www.usmarmande-rugby.fr

JAZZ&GARONNE du 5 au 16 octobre 2016

Eric Séva, directeur artistique et fondateur du festival - www.djazzetgaronne.com

GRAND PRIX DE LA TOMATE

Dimanche 11 septembre 2016

Anthony Langella, président du Cyclo Club Marmandais - www.ccmarmande47.fr

Philippe Mestres

L'HOMME ORCHESTRE

"Né il y a 28 ans, c'est le doyen des festivals marmandais. L'idée : amener l'art lyrique près des gens, mettre en relation les jeunes talents avec les directeurs d'opéra. Sa clé de voûte, le concours international de chant, est un grand moment de la vie lyrique française. Le Chœur Val de Garonne nous accompagne depuis le début et l'orchestre des Symphonistes d'Aquitaine ont donné une résonance qualitative au festival. Les Nuits Lyriques de Marmande, c'est aussi des concerts autour de la voix et des musiques du monde".



Jacky Arpoulet

LE RUGBY MAISON

"C'est l'une des plus anciennes associations sportives de la ville. Elle a une belle histoire avec un titre de champion de France en 1985. Le rugby d'autrefois n'est plus et l'USM doit regarder vers l'avenir. Pour cela, elle se restructure et notre ambition est de jouer avec l'équipe fanion en Fédérale 1. Le public veut voir du beau jeu et aussi que l'on gagne les matchs ! Avec un club de 300 licenciés de tout âge, un club de partenaires "Les Tables de Dartiailh", un club de supporters, il se passe toujours quelque chose au sein de l'USM".

Jean-Noël Barès

L'HOMME À LA MOTO

"Tout a commencé en 1965 avec la famille Visade qui faisait des courses sur prairie. Dans les années 80, on a amélioré le site et créé cette piste si particulière en Europe appelée le chaudron. La renommée mondiale de Marmande nous a permis d'accueillir plusieurs championnats du Monde. Le 13 juillet est un événement considérable auprès des pilotes, on a les meilleurs mondiaux. Tout cela devant 8 000 à 10 000 personnes. Le Marmande Grass-Track International, il faut le voir au moins une fois tellement c'est spectaculaire !"



Ludovic Larbodie

L'HOMME DU GARO

"Garorock évolue avec les musiques de son époque. Créé en 1997 sur une base rock-punk, il passe le cap des 10 ans avec des grandes scènes et des têtes d'affiches nationales et internationales. Cela a donné corps à un nouveau festival plus pop-rock-électro. A l'espace-expo, on avait atteint nos limites. En s'installant en 2012 sur la plaine de la Filhole, on est aujourd'hui l'un des festivals majeurs en Europe. L'avenir, c'est un accueil optimal et toujours une programmation de qualité".



Eric Seva

LE JAZZ ÉMOTION

"C'est la 6^e édition d'un festival né d'un stage et d'une association, *Les Arts de Garonne*. Je voulais créer un événement sur le territoire, dans mon domaine, le jazz. C'est une musique qui porte des valeurs de partage, de communication, de tolérance. Depuis 2015, ce message de liberté et le spectacle vivant ont plus que jamais la vocation à rassembler les gens. Le festival *Jazz&Garonne* a cette force. Il crée du lien avec les bénévoles d'abord et avec le public. Nous sommes aussi un partenaire de la programmation culturelle de la Ville".

Anthony Langella

LE VÉLO PASSION

"On est à la 66^e édition du Grand Prix de la Tomate, c'est une grande épreuve cycliste française. En étant finale de la coupe de France DN3, nous aurons 180 coureurs cette année (10 boucles de 14,5 km, départ et arrivée : place de la Laïcité puis les montées de Magdeleine et Beaupuy). Le public est présent tout le long. La course se prépare bien en amont avec une centaine de bénévoles mobilisés le jour J pour la sécurité et la circulation. Cet événement est la vitrine du Cyclo Club Marmandais. Le vélo, c'est du plein air, de la liberté".

Marmande *ma ville* revient dans chaque numéro sur des informations sous forme de clin d'œil ou d'éclairage plus précis.



La qualité de l'air à Marmande est dans les normes.

ATMOSPHÈRE, ATMOSPHÈRE ...

Ouf, on respire ! Le titre d'un article de presse supposait une présence de particules fines dans l'atmosphère marmandaise comparable à celle de la métropole voisine, Bordeaux. Selon l'étude de l'AIRAQ, chargé de la surveillance de la qualité de l'air en Aquitaine, les niveaux 2015 en concentration de dioxyde d'azote et de particules en suspension, sont plus faibles que les données régionales. Pour l'ozone, les niveaux sont plus faibles qu'Agen, en particulier la nuit. La qualité de l'air est définie comme bonne. Bientôt sur le site Internet de la ville, les données chiffrées quasiment en temps réel.

DES DIRES ET LES CHIFFRES

On a entendu dire çà et là que beaucoup d'argent (public, forcément) était dépensé en communication et en études. Selon les sources financières de la commune, nous vous donnons les chiffres. A la rubrique : *Catalogues et journaux*, 58 652 € en 2011 et 34 012 € en 2015 ; *Opérations de communication* : 44 808 € en 2011 et 70 010 € en 2015 (lancement du Pacte Citoyen et de Centre-Ville Cœur de Vie) ; *Annonces et insertions* : 73 827 € en 2011 et 30 025 € en 2015 ; *Etudes* : 59 020 € en 2011 et 64 696 € en 2015 (audits).

Les chiffres ne sont que des chiffres, chacun est libre de ses commentaires.



De la transparence des chiffres pour la liberté des commentaires.



Le bassin extérieur d'Aquaval sera ouvert à partir du 6 juillet.

AQUAVAL, PLOUF !

Ça baisse ! Non pas le niveau mais les tarifs des bassins extérieurs d'Aquaval. C'est désormais 4 € par adulte et 2,50 € par enfant et la carte Aquaval est valable toute l'année. C'est ouvert du 6 juillet au 28 août, de 13h30 à 20h et sans jour de fermeture.

L'agglomération a, en effet, investi ces dernières années pour faire d'Aquaval, un véritable centre nautique et ludique à rayonnement départemental et régional. MARMANDE *ma ville*, un peu chauvin aime faire plouf dans sa piscine ... intercommunale.

A QUI SONT CES MASQUES ?

On a aimé la ville animée de ce début juillet. Quelques jours auparavant, on a remarqué dans les vitrines, une guitare, des masques, des drapeaux tricolores, des ballons, etc.

Bravo aux commerçants pour savoir décorer leurs boutiques en fonction des animations locales. Le petit plus qui attire l'œil, toujours agréable !

Coup de cœur pour cette vitrine du centre-ville.



Du côté de Val de Garonne, un événement sur le territoire, une présence internationale et une page spéciale.



JOURNALISME HAUTE COUTURES

Le 1^{er} Festival International du Journalisme Vivant s'annonce comme un des événements de l'été 2016. Le grand reportage se conçoit avec du temps, un regard, une écriture où le reporter transmet et donne chair à son témoignage. Les Ateliers de Couthures, c'est de "l'information qui a de la chair, des couleurs, des émotions". Trois jours durant, les équipes de "XXI" et "6Mois", des références du genre, ont tout prévu : 3 séchoirs reconvertis en ateliers, avec 3 thèmes le matin et 3 l'après-midi, des récits de journalistes, des témoignages, des expositions de photo-reportages, de la bande dessinée, des spectacles... au bord de Garonne.

Du 29 au 31 juillet, un moment à nul autre pareil dans notre territoire, alors venez et réservez sur : www.les-ateliers-de-couthures.fr



"6Mois" et "XXI", des revues à découvrir.

LE MAIRE A DIT OUI !

"On n'a pas beaucoup d'alternatives, nous les maires, pour créer de l'attractivité, dit Jean-Michel Moreau, maire de Couthures/Garonne. Là, on avait une opportunité et j'ai dit oui d'entrée, en précisant qu'on n'avait pas de moyens financiers mais des bras. A Couthures, le bénévolat c'est un état d'esprit dû peut-être aux inondations, car on sait que tôt ou tard on aura besoin du voisin. Laurence Corona et son équipe, s'occupe de la logistique, nous Couthurains, assurons le pratique (parkings, restauration et buvette...). On tente l'aventure de la première année. Ce village et son méandre de Garonne savent définitivement séduire.



M. MOREAU, maire de Couthures sur Garonne : faire vivre nos villages.

ATELIERS : LES TEMPS FORTS

Mis sur pied par "XXI" et "6Mois" avec l'hebdo italien "Internationale", le magazine allemand "Reportagen" et le mensuel américain "Harper's Magazine", c'est un programme, on ose le dire exceptionnel. Lors du thème "Les dérangeurs", Irène Frachon, médecin, témoignera sur son rôle dans le dossier du Médiateur. Avec "L'Iran dévoilé" Abbas, photographe iranien de l'agence Magnum, racontera l'avènement d'un régime. Enfin, Art Spiegelman, prix Pulitzer avec la BD Maus, l'un des meilleurs illustrateurs américains et collaborateur au "New Yorker" parlera de son travail. Et les apôtres de MC Solaar, parrain du festival, sur la scène du village. Quelques moments parmi d'autres, à ne pas manquer !

"Kabare Kréol", le 10 juin au Buffet de la Gare à Marmande.



STACCATO : LES 20 ANS

Acteur et promoteur des musiques actuelles et des arts de la scène, Staccato organise tout au long de l'année des concerts et spectacles vivants sur le territoire.

Son prochain événement, c'est Abracada'Sons les 15 et 16 juillet, à Miramont-de-Guyenne.

Staccato, c'est 20 ans d'animations et d'accompagnement de projets... l'autre développeur culturel territorial.

MARMANDE

Les estivales 2016

Les Casetas

Place Clemenceau

Vendredi 8 Juillet

Le Village italien

Esplanade de Maré

9 au 17 Juillet

Grass-Track international

Carpète

13 Juillet

Jumping international

La Filhole

14 au 17 Juillet

Repas républicain, feu d'artifice et bal

Bords de Garonne

Mardi 14 Juillet

Soirée Patrimoine

Janouille la Fripouille

Jeudi 21 Juillet

Marmande en fête

3 jours de fête en centre-ville

et à la Filhole 22, 23 et 24 Juillet

Soirée Bastid'art

Place du Marché

Jeudi 04 Août

Soirée Patrimoine

Janouille la Fripouille

Jeudi 04 Août

Soirée Patrimoine Lyrique

Chapelle Saint-Benoît

Jeudi 18 Août

+ d'infos sur www.mairie-marmande.fr
www.facebook.com/villedemarmande
Office de tourisme 05 53 64 44 44

22, 23 et 24 juillet

MARMANDE EN FÊTE

Marmande en Fête, c'est le rendez-vous estival pour partager un moment de convivialité. Trois jours de fête avec des moments variés, colorés et une cavalcade. Quatre lieux : square de Verdun, place Clemenceau, place du Marché et la plaine de la Filhole. Des animations toute la journée, des concerts tous les soirs. Les temps forts : vendredi, le repas des Fermes de Garonne ; samedi, la cavalcade et dimanche, le spectacle taurin. Sans oublier la braderie des commerçants les 22 & 23. Vous étiez des milliers l'an passé, récidivez cette année et invitez vos amis, les 22, 23 & 24 juillet à venir faire la fête à Marmande. Entrée libre.



Jeudis 21 juillet, 4 et 18 août

NUITS DE GARONNE PATRIMOINE



Découvrez notre patrimoine autrement. Cet été, plusieurs rendez-vous vous sont proposés. Le 21 juillet et le 4 août, Janouille la Fripouille, ce guide-bouffon vous conte l'histoire entre pédagogie et humour. Le 18 août, au cœur de la chapelle Saint-Benoît, profitez d'un concert lyrique. Les 17 et 18 septembre, participez aux Journées Européennes du Patrimoine. Ces moments sont gratuits, ne vous en privez pas.

A NE PAS MANQUER

» POUR PLUS D'INFOS...

Manifestations estivales, dates et réservations sur www.mairie-marmande.fr - Tél : 05 53 64 44 44

» SOIRÉE DU 14 JUILLET

Jeudi 14 juillet - Bord de Garonne
C'est traditionnel et on aime ! Le repas républicain, le feu d'artifice et le bal populaire... flonflons et guinguette, c'est chouette !

MARMANDE

Les estivales 2016

Cinéma plein air

"Carmen" à La Filhole

Mercredi 24 Août

Marché festif

Place du marché Vendredi 26 Août

Festival Lyrique et concours international de chant

18 au 27 Août

la Farfelue

Course pédestre festive

La Filhole Samedi 3 Septembre

Filhole en Fête

Journée Intergénération

Défi Sport Samedi 10 Septembre

Grand prix de la Tomate

Course cycliste

Dimanche 11 Septembre

Journées Européennes du patrimoine

17 et 18 Septembre

La Filhole

8 juillet > 31 août

plage gratuite et surveillée, jeux gonflables, mini-golf, animations, restauration
les jeudis soirs de juillet : yoga, méditation

+ d'infos sur www.mairie-marmande.fr

www.facebook.com/villedemarmande

Office de tourisme 05 53 64 44 44



Les chars des Conseils de quartiers lors de la cavalcade : un moment fort des 3 jours de fête.

Mercredi 24 août CINÉMA PLEIN AIR



A la fraîcheur d'une fin de journée, venez vous délasser et regarder Carmen, le film de Francesco Rossi, le plus bel hommage filmique à l'opéra de Bizet. Sa sortie en salle fut un triomphe avec des grands noms de la scène musicale tels Julia Migénès-Johnson, Ruggero Raimondi et Plácido Domingo. Plaine de la Filhole - Entrée gratuite.

Samedi 10 septembre LA FILHOLE EN FÊTE



Toujours attendue car elle rassemble toutes les générations, les enfants et leur fête, les associations et leurs actions, les sportifs et leur défi. L'occasion de se retrouver petits et grands autour d'animations conviviales et de bien commencer la rentrée. La Filhole, décidément, n'en fait qu'à sa fête. Entrée gratuite

» MARMANDE EN FÊTE

Les 22, 23 et 24 juillet - Centre-ville
Afin d'assurer le bon déroulement de cette manifestation, veuillez respecter les consignes de sécurité prévues par la préfecture et l'organisation.

» BASTID'ART

Jeudi 4 août - Place du Marché
Marmande accueille la soirée d'ouverture du 22^e festival des arts de la rue. Toujours un moment d'émerveillement.

ALBUM *On en redemande*



Vendredi 27 avril
GUITARES EN LIBERTÉ

Louis Winsberg, Jean-Marie Ecay et El Mati,
un trio qui a fait voyager le public du Comœdia.



14 et 15 mai
ENTRÉE DES SAVEURS

Au gré des stands et des allées, le public a goûté
cette fête des fleurs et des saveurs nouvelle formule.



Jedi 30 juin
TERRIBLEMENT SHOW !

Première soirée du Garorock avec Muse
en tête d'affiche de cette 20^e édition .



Mardi 21 juin

FÊTE DE LA MUSIQUE

Le début de l'été est toujours une occasion de se rencontrer et de sortir écouter de la musique "live". De la chorale à la variété, au rock et à l'électro, il y en avait pour tous les goûts en centre-ville de Marmande et même du jazz percus avec Odette's Tips (photo ci-contre).



Dimanche 5 juin

LE MARÉ SHOW

Les Vieux Boulons Marmandais, avec leur rendez-vous annuel sur l'esplanade de Maré, attirent toujours un public friand de jolis chromes et vieilles guimbardes. Cette édition n'a pas dérogé à la règle. Et ces tacots là roulent toujours !



Vendredi 20 mai

UN DON



Le peintre péruvien Jacinto Murrugarra a fait don de trois de ses œuvres à la Ville de Marmande. "Exilo", "Meditacion" et "Luto" font désormais partie de la collection du Musée A. Marzelles.

Samedi 21 mai

UNE RESTAURATION



La chapelle de Morin (dite Caillade) est désormais ouverte à la visite après une restauration quasi complète. Cet édifice des 20 premières années du XVI^e siècle fait partie du patrimoine local.

Mercredi 22 juin

UNE RÉCEPTION



L'accueil de nouveaux arrivants dans la commune est toujours l'occasion d'un moment convivial et de rencontre avec l'équipe municipale. Marmande *ma ville* leur souhaite la bienvenue.

Aux couleurs de l'été ! À FLEUR DE POTS

Pétunias, arbustives et autres saisonnières ont fleuri pour offrir un paysage urbain accueillant à l'habitant et au visiteur. Assurer une qualité de vie passe par un environnement agréable dans une perspective esthétique aussi bien que durable. L'équilibre entre décoration urbaine et gestion différenciée est au cœur du travail du service espaces verts. Depuis 2014, la gamme des végétaux s'est étoffée pour s'adapter aux sites et à leurs usages, avec des plantes moins gourmandes en eau et un traitement biologique intégré pour préserver la biodiversité. C'est pour cela que certaines rues se parent de fleurs colorées et d'autres de vivaces. Adoucir le paysage avec du fleurissement, les habitants y participent eux aussi. Les Marmandais gagnants du concours des Maisons Fleuries seront présentés dans le prochain numéro. Valorisons ensemble ce patrimoine vert urbain.



Ici et là, les rues de Marmande fleurissent, verdissent et végétalisent la ville.

à noter en Septembre : Journée Vélo Sensibilisation autour de la pratique du vélo en zone de rencontre.

Marmande en route pour la fibre. C'EST DANS LES TUYAUX !

Cela commence par des travaux de tirages de câbles qui arrive jusqu'à une armoire de rue. La première vient d'être installée rue Bayle de Seyches à Marmande.

La fibre optique est un fil plus fin qu'un cheveu et cette technologie permet de transporter des grandes quantités de données informatiques à la vitesse de la lumière. Avec ce très haut débit, la connexion Internet est plus rapide et de meilleure qualité pour un accès à tous les services numériques.

Marmande a signé le 7 juin 2016, la convention d'installation de la fibre avec l'opérateur Orange, pour une couverture à 100%

de la ville d'ici 2020. Les premiers raccordements se feront à l'automne. Pour savoir comment se raccorder, lorsqu'on habite un immeuble ou un pavillon, vous pouvez cliquer :

<https://abonnez-vous.orange.fr/residentiel/prise-interet-fibre/formulairePIF.aspx>
+ d'infos : msahraoui@vg-agglo.com
ou 05 53 64 79 72



Elles ont du talent SIRINE ET CAMILLE

Chapeau à Sirine SORRO, élève de CM2 à l'école de Lolya. Elle est arrivée 2^{ème} du Prix National de la Dictée Francophone (pour un accent circonflexe oublié). Cette manifestation est relayée sur le territoire par l'association Val de Garonne Québec. Le volet scolaire a rassemblé 172 élèves de Marmande sur 4 500 participants. Félicitations, Sirine, vous honorez la langue de Molière, votre école et la ville.

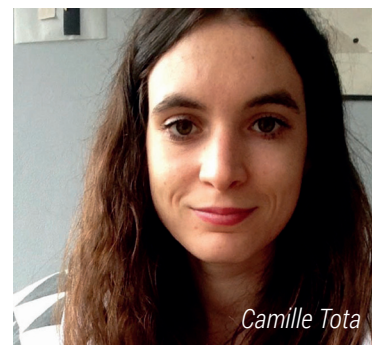

Camille Tota

A l'affiche ! Camille TOTA, jeune étudiante, est la gagnante du concours d'affiches Marmande en Fête. Son graphisme et ses petites tomates ont séduit le jury (voir p. 16).

ÉCHOS ET CARNET

Bienvenue à M. Francis BIANCHI, sous-préfet de l'arrondissement Marmande-Nérac, en fonction depuis le 1^{er} juin.

Bienvenue à M. Philippe MEYER, directeur du Centre Hospitalier Intercommunal Marmande-Tonneins, en poste depuis le 1^{er} juin.

Hommage à Yves BALDASSARI, estimé et impliqué dans la vie associative, il était le président de l'Amicale Laique. Nos pensées à sa famille.

PRATIQUE *infos*

Lutte contre le moustique-tigre

LA PRÉVENTION CONTINUE

C'est le moment où le moustique-tigre vient nous importuner. Devenu adulte à la fin du printemps, un seul moustique vit trois semaines. Alors, il faut agir pour éviter sa prolifération. Comment ? En lui coupant l'eau !

Une plaquette d'information vous est distribuée avec ce magazine.

Elle est également disponible à l'accueil de différents services publics et commerces de la ville.

+ d'infos : 05 53 20 89 21 ou brigadeverte@mairie-marmande.fr

Que faire en cas de forte chaleur ?

LES BONS RÉFLEXES

On aime le soleil mais de fortes chaleurs durant plusieurs jours peuvent mettre en danger notre santé, notamment pour les personnes fragiles (jeunes enfants, personnes âgées...). S'hydrater, rester au frais... En cas de malaise, composez le **15** ou le **18** ou le **112**.

Pensez à vous inscrire auprès du Centre Communal d'Action Sociale (CCAS), pour bénéficier d'un aide en cas de canicule.

+ d'infos : 05 53 64 19 32 (CCAS)

Cet été à la Filhole

DÉTENTE ET BAIGNADE

La plaine de la Filhole est aujourd'hui un lieu d'activités et d'animations et plus encore en période estivale. Petite revue pour cet été :

Marmande Plage, des baignades surveillées de 14h à 19h toute la semaine (jours fériés compris) du 9 juillet au 31 août.

Une nouveauté, tous les jeudis soirs, la possibilité de faire du yoga et de la méditation.

Et aussi des jeux gonflables, un mini-golf, un castelet de marionnettes, des animations... et de la restauration sur place.

La Filhole, c'est le coin frais de l'été, idéal pour les balades et pique-niques.

+ d'infos : 05 53 93 47 38 et/ou 05 53 93 30 30



Centre-Ville Cœur de Vie

CIRCULATION ET STATIONNEMENT

C'était un préalable à Centre-Ville Cœur de Vie afin d'optimiser les parkings en limite du centre, réduire les nuisances (bruits et pollution) pour redonner du confort aux habitants.

Les modifications en vigueur depuis le 1^{er} juin : la rue Bayle de Seyches retrouve son sens initial de circulation. Le cœur médiéval (en mauve) limité à 20 km/h devient une zone de rencontre (avec priorité aux piétons et cyclistes) et une zone piétonne (en orange).

Le plan de stationnement comporte deux zones de tarifications, une uniformisation des durées des arrêts minutes à 15 minutes ; une gratuité de 45 minutes par véhicule et par jour sur l'ensemble du parc en surface, ainsi qu'une offre d'abonnement, (forfait mensuel, prépaiement, carte personnes handicapées...).

+ d'infos : 05 53 20 89 21 (Police Municipale)



L'OFFRE DE STATIONNEMENT À MARMANDE

De nombreux **parkings gratuits**, accessibles facilement, à proximité du centre-ville, autour des boulevards et à la Filhole.

Exemple

PLACE DE LA LAÏCITÉ
157 Places • 3 mn

En jaune sur le plan

Un nouveau parking gratuit
Une partie de l'esplanade de Maré est maintenant réservée au stationnement.

Le parking souterrain, 172 places, **30 minutes gratuites** situé sous la place Clemenceau, Possibilité d'abonnement mensuel : 43€/mois

2 ZONES DE STATIONNEMENT À PARTIR DU 1^{ER} JUIN 2016

En centre-ville, les zones et les tarifs sont précisés sur les horodateurs.

ZONE ROUGE
45 minutes gratuites
au delà : à partir de 15 mn, 60 centimes.

ZONE VERTE
45 minutes gratuites
au delà : à partir de 30 mn, 60 centimes.
Possibilité d'abonnement mensuel

LES ABBONNEMENTS MENSUELS

Uniquement en ZONE VERTE
• Aide à domicile et soins : 20€/mois
• Résidents : 20€/mois
• Tout public : 36€/mois

La majorité municipale tient à dénoncer l'amendement des députés socialistes visant à supprimer la dotation de solidarité urbaine (DSU) pour les communes bénéficiaires qui, comme à Marmande, ne remplissent pas les objectifs en matière de logement social. Si cet amendement venait à être voté, il viendrait pénaliser notre commune en raison d'erreurs de programmation urbaine commises en 2004 et 2005 par l'ancienne municipalité, alors même que les efforts sont déployés sans relâche depuis 2014.

Subissant déjà très fortement la baisse des dotations d'Etat, nous ne pourrions assumer en même temps l'augmentation des charges liées à l'organisation du temps périscolaire et au soutien social du quartier Baylac-Gravette et la disparition de cette dotation de 300.000 € annuels.

Notre investissement restera total pour offrir aux Marmandais un budget sain et équilibré, à partir duquel nous construisons le meilleur pour notre ville.

Pour cela, de superbes animations viendront ponctuer l'été Marmandais avec le soutien de l'ensemble des quartiers, des associations sportives et culturelles, et des commerçants de la ville. Nous vous souhaitons à toutes et à tous une très belle saison estivale.

LA MAJORITÉ MUNICIPALE

Tribune non remise à la date du bouclage

Laurent GAY - Conseiller municipal

DEMAINMARMANDE.FR !

Tel est le nom du site et de la page Facebook du groupe « Demain, Marmande » lieu d'informations et d'échanges.

Lors du conseil municipal de mai 2016 nous avons demandé la réouverture du Boulevard Cœur de Lion. Sa fermeture entraîne une circulation dangereuse sur le parking de la Filhole et augmente le trafic de voitures rue Général Brun, alors même que l'escalier projeté par la majorité amènera un flux piétonnier important précisément dans cette rue. Cela est incohérent. Le maire a refusé la réouverture.

Au début de l'été la saison culturelle devrait être prête. Il n'en est rien, le directeur culturel, recruté avec tambours et trompettes, est parti en catimini et la programmation mixte "Marmande-Tonneins" envolée avec lui ! Une gouvernance habituelle depuis mars 2014...

Le début de l'été c'est aussi la fin des saisons sportives et culturelles. L'occasion pour nous de remercier tous les bénévoles pour leur engagement auprès des jeunes et moins jeunes. Cet engagement est indispensable pour le tissu associatif et la population marmandaise.

Bel été à toutes et tous les marmandais !

J. HOCQUELET, A. MAHIEU, S. BORDERIE,
C. CILLIÈRES et F. FIGUÈS

BEL ÉTÉ À TOUTES ET À TOUS

Dans un contexte difficile, je poursuis l'action pour permettre à plus de monde de vivre mieux .

C'est pourquoi je fais parti de ceux qui continuent à exiger de l'Etat le gel de la baisse des dotations financières aux collectivités .

Qu'il se tourne vers les paradis fiscaux et la spéculation pour trouver des recettes nouvelles ! Plutôt que pénaliser les gens.

Avec le dispositif "politique de la ville", Baylac La Gravette , l'Etat reconnaît de fait que Marmande est parmi les villes où la pauvreté est forte.

Le débat ouvert par le Maire confirmant qu'il ne pouvait pas créer les conditions de constructions de logement (dit sociaux) à loyers modérés,n'est pas juste . Nous sommes à 14 % au lieu de 25% (-400) de logements à loyers modérés.

C'est tout le chemin qui reste à parcourir pour permettre à tous les habitants de bénéficier logements dignes du 21^{ème} siècle. Cela suppose constructions et rénovations du parc existant . J'invite les habitants à s'en mêler pour faire entendre leurs propositions . Je suis à leur disposition pour faire reculer les inégalités C'est aussi l'été ! et malgré les difficultés , c'est toujours un moment où il y a un peu plus de soleil pour tous le monde ,animations , rencontres en familles ou amis ,loisirs , vacances... . Je souhaite un bel été à toutes et à tous .

Michel CERUTI, Conseiller municipal communiste

CONSERVATOIRE MAURICE-RAVEL HAUT LES GAMMES

Centenaire toute pimpante, cette école reflète le lien fort de la ville avec la musique. Créée en 1906, pour servir de vivier à l'orchestre d'harmonie, elle devient école municipale en 1965 et s'installe en 1987 dans l'immeuble dit Folliaison, rue de la Libération. En 2006, l'Etat classe cet établissement d'enseignement artistique comme conservatoire.

C'est un service public rappelle Philippe Mestres, directeur du conservatoire de musique et de danse. Car, il s'agit bien d'un lieu d'enseignement agréé par l'Etat.

Le projet pédagogique propose une formation artistique organisée en cycles qui articulent temps d'apprentissages et temps de spectacles. Commencée avec les instruments à vent (utilisés par l'Union Musicale partenaire depuis toujours), la palette des enseignements s'est élargie aux cordes, aux claviers puis à la danse. Plus d'une trentaine à ce jour, avec la pratique vocale et les musiques actuelles. Il existe un parc instrumental de prêt permettant soit une année de réflexion pour faire son choix, soit une rotation s'adaptant à l'âge de l'élève. Une école de qualité ouverte à tous, abordable financièrement, les tarifs varient selon le quotient familial et le cursus (de 104 à 240 € pour

les Marmandais et jusqu'à 433 € pour les hors commune). Dès 4 ans, les enfants sont regroupés au sein du "Jardin des artistes" pour développer leur expression corporelle et sonore.



Une école qui a du souffle

Vient ensuite, une phase d'initiation, en musique ou en danse, précise le directeur. Les partenariats sont une des forces du conservatoire, avec l'Union Musicale, avec l'Education Nationale au travers des CHAM (classes à horaires aménagés musique) dans les écoles, collèges et lycées de la ville, avec les Sym-

phonistes d'Aquitaine, c'est 1 500 élèves du département sensibilisés à la pratique musicale. Et des spectacles et masters-class prennent leur place dans la programmation culturelle.

Le conservatoire est aussi un lieu de vie culturelle et comme dans toute cour d'école, ça rit, ça chante, ça danse et ça joue... encore plus à Ravel.



...du Conservatoire de Musique et de Danse.

Le conservatoire, c'est 35 professeurs, 620 élèves (dont 200 en CHAM), un bâtiment XIX^{ème}, rue de la Libération avec 16 salles et l'administration, le studio danse rue Bayle de Seyches, et une salle à la Maison des Associations Culturelles.

Contacts
Conservatoire
Maurice-Ravel

79 rue de la Libération
47 200 Marmande
05 53 64 40 89

conservatoire@mairie-marmande.fr

Les jeunes pousses du Jardin des Artistes.



Danse Académie

La classe Danse du conservatoire fêtera ses 20 ans l'année prochaine. Depuis 2014, il y a une classe CHAD au collège Jean Moulin. Géraldine Testut-Gervail, ancienne disciple de Noureev à l'Opéra de Paris, avec trois autres enseignantes, propose de la danse classique, modern-jazz. . .



Philippe GRENIER

L'OREILLE EN COIN

Philippe Grenier, la nature est son jardin secret.

Passé ton bac d'abord ! Philippe Grenier, lui, va d'abord voyager. Une année à Brighton en Angleterre et huit mois à Quito en Amérique du Sud lui donnent le goût de la géographie et l'envie de reprendre ses études. Bac littéraire, fac de géo et de sciences d'agronomie à Toulouse, il cherche une finalité à ses questions. Aussi, Philippe fera durant sa vie, des allers retours entre l'opérationnel et l'apprentissage.

Philippe exporte ses compétences de manager à la direction de la Chambre des Métiers de Gironde.

Trois ans après, c'est la décision. Avec EXECOACH, il devient indépendant, propose de l'accompagnement aux entreprises. *Donner un cap de référence, ce n'est pas le contexte qui va s'adapter mais c'est aux personnes de s'adapter, de mettre en place les transformations nécessaires,* précise



Des allers retours entre l'opérationnel et l'apprentissage

Un début professionnel chez Canon, dans les années 80, où Philippe travaille dans ce secteur technologique encore balbutiant. Ensuite, pour une agence de communication, comme modèle photo, puis comme assistant sur des campagnes pub (Paris-Dakar et cuirs Jappa). Il quitte la vie parisienne, descend à Bordeaux où il fait de la gestion de patrimoine immobilier. A ce moment, l'idée de conseil lui trotte dans la tête. Il fait une école de commerce, repart dans le monde du travail à la CCI d'Agen comme responsable de formation et cela lui plaît. En 2002, il est recruté comme directeur de la Cité de la Formation Professionnelle à Marmande. Il est remercié deux ans plus tard et s'en suivent des temps difficiles.

Philippe. Pour lui, *c'est un travail de compréhension qui pour être efficace et durable, doit prendre en compte tous les points de vue.* Sa formation à la psychologie d'entreprise au Conservatoire des Arts et Métiers et les trois années d'apprentissage avec la Fédération Internationale de Coaching, lui permettent de travailler aussi bien avec les individus que les entreprises comme pour le Ministère de l'Ecologie. Philippe, c'est l'application des connaissances au service de la pratique. Amoureux de la nature, il a fabriqué une lessive écologique, *Tambour Battant*, qu'il distribue sur le territoire et au-delà.

Philippe a quitté la Vallée aux Loups de son enfance pour vivre une cinquantaine épanouie dans la vallée de la Garonne.

DATES CLÉS

1958 NAISSANCE À COMPIÈGNE

1979 BACCALURÉAT

2004 DIRECTEUR DE LA CITÉ DE LA FORMATION

2013 CRÉATION EXECOACH

Tambour battant

Ce fils d'un ingénieur-chimiste a grandi dans la nature, essentielle à son équilibre. Soucieux de l'environnement, il fait sa part avec la conception de cette lessive 100% écologique.

Elle est adaptée pour le lavage en machine et à la main. Elle se remarque par son conditionnement dans une bouteille en verre.

EXECOACH

Conjuguer performance et bien-être
phgv.form@gmail.com